

COMITETUL LOCAL PENTRU
SITUATII DE URGENTA
COTUSCA



SE APROBA,
PRESEDINTELE C.J.S.U. BOTOSANI
PREFECT,
COSTICA MACALETI



PLAN DE APARARE

IMPOTRIVA INUNDATIILOR , GHETURILOR SI POLUARILOR
ACCIDENTALE AL COMITETULUI LOCAL PENTRU SITUATII DE
URGENTA COTUSCA

2014 - 2017

SE AVIZEAZA ,
I.S.U.J. BOTOSANI
INSPECTOR SEF
COL.RADU ANTON



SE AVIZEAZA,
S.G.A. BOTOSANI
DIRECTOR ,
ing. MIHAI AROSOAIE

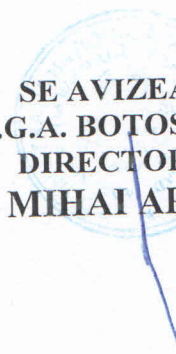

BORDEROU

Piese scrise

1. Dispozitia primarului de constituire a Comitetului Local pentru Situatii de Urgenta;
2. Componenta nominala a Comitetului Local;
3. Numerele de telefon, fax precum si adresele de email ale permanentei;
4. Schema fluxului informational operativ – decizional;
5. Tabelul cu date caracteristice de aparare;
6. Masuri preventive, operative si de reabilitare ce se intreprind la nivel local:
 - 6.1 Componenta Serviciului Voluntar pentru Situatii de Urgenta incluzand nominalizarea Sefului Serviciului Voluntar in calitatea sa de Agent de Inundatii;
 - 6.2 Dispozitia desemnarii agentului de inundatii
 - 6.3 Atributiile agentului de inundatii;Nominalizarea – Responsabililor cu actiunile de aparare;
 - 6.4 Lista personalului responsabil cu actiuni de aparare, evacuare a populatiei si asigurarea spatiilor temporare de cazare;
 - 6.5 Lista personalului care asigura permanenta la primarie pe timpul producerii fenomenelor hidrometeorologice periculoase;
 - 6.6 Lista personalului responsabil cu intocmirea rapoartelor operative ;
 - 6.7 responsabil din cadrul S.G.A.Botosani pentru acordarea asistentei tehnice la primarie
- 6 Lista podurilor si Podetelor cu sectiuni de scurgere subdimensionsate ;
- 7 Tabelul cu stocul minim de mijloace si materiale de aparare;
- 8 Planul de prevenire si combatere a poluarilor accidentale la folosintele de apa potential poluatoare;
- 9 Model Raport Operativ si Raport de Sinteza

ROMÂNIA
JUDEȚUL BOTOȘANI
COMUNA COȚUȘCA
PRIMAR,

DISPOZIȚIE

privind reactualizarea încadrării cu personal al Comitetului Local pentru Situații de Urgență, Centrului Operativ cu activitate temporară și a Secretariatului Tehnic Permanent

Primarul comunei Coțușca, VEZETEU DAN,
Având în vedere

- modificările survenite în urma alegerilor locale din data de 10 iunie 2012;
- art.12 din O.U.G. nr. 21/15.04.2004 privind Sistemul Național de Management al Situațiilor de Urgență, aprobată prin Legea nr.15/2005;
- H.G. nr.1491/09.09.2004 pentru aprobarea Regulamentului-cadru privind structura organizatorică, atribuțiile, funcționarea și dotarea comitetelor și centrelor operative pentru situații de urgență;
- Ordinul comun al M.M.G.A. nr.420/11.05.2005 și al M.A.I. nr.638/12.05.2008,

În temeiul art. 68, alin. (1) din Legea nr. 215/2001 privind administrația publică locală, republicată, modificată și completată ulterior.

dispune:

Art.1. Se reactualizează cu personal COMITETUL LOCAL PENTRU SITUAȚII DE URGENȚĂ al comunei Coțușca, CENTRUL OPERATIV CU ACTIVITATE TEMPORARĂ și SECRETARIATUL TEHNIC PERMANENT, conform anexei nr.1 care face parte integrantă din prezenta dispoziție.

Art.2. Se aprobă Regulamentul privind organizarea, atribuțiile, funcționarea și dotarea Comitetului și Centrului Operativ Local pentru situații de urgență în comuna Coțușca, prevăzut în anexa nr. 2, care face parte integrantă din prezenta dispoziție.

Art.3. Structurile reactualizate de la art.1 asigură managementul situațiilor de urgență pe teritoriul comunei COȚUȘCA și îndeplinesc atribuțiile specifice în conformitate cu prevederile actelor normative din domeniul situațiilor de urgență.

Art.4. Secretariatul tehnic permanent al Comitetului Local pentru situații de urgență și persoanele nominalizate la art.1 vor duce la îndeplinire prevederile prezentei dispoziții.

Comuna Coțușca
Data... 7... 07... 2012
Nr... 80

Vizat legalitatea,
Secretar,
C. CHIHAI

Primar,
VEZETEU DAN

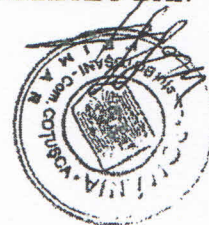

COMPONENTA
COMITETULUI LOCAL PENTRU SITUAȚII DE URGENȚĂ,
A CENTRULUI OPERATIV ȘI A SECRETARIATULUI TEHNIC
PERMANENT

A. COMITETUL LOCAL PENTRU SITUAȚII DE URGENȚĂ

1. **Președinte:** Vezeteu Dan - primar
2. **Vicepreședinte:** Cirimpei Andronic - viceprimar
- Membri:**
 3. Chihaiia Constantin – secretar al comunei Coțușca
 4. Gavril Gheorghe – inspector primărie - responsabil protecție civilă
 5. Agheniței Neculai – ref.primărie - spec.cu probl.prot.- adăpostire
 6. Chihaiia Didina – contabil primărie - spec. cu probl.de logistică
 7. Clim Florin – agent șef poliție - spec.cu probl.de ordine publică
 8. Pîrțac Victor – medic uman - spec.cu probl.sanitare
 9. Duță Cristian Dan – medic uman – spec. cu probleme sanitare
 10. Miculaiciuc Ioan – doctor veterinar - spec.cu probl. san.-veterinare
 11. Sandu Marinică - dir.coordonator Liceul Tehnologic Coțușca
 12. Tudosă Constantin - preot paroh

Consultanți:

1. Buche Virgil – administrator SC Crasna Ferm SRL
2. Simirad Gheorghe – învățător/ consilier local
3. Tatarcan Ioan – administrator SC TCA Coțușca
4. Vezeteu Maricel – consilier local

B. CENTRUL OPERATIV CU ACTIVITATE TEMPORARĂ

1. Chihaiia Constantin - șef COAT - secretar primărie
2. Gavril Gheorghe - membru - responsabil protecție civilă
3. Dutcă Marius - membru – șef SVSU
4. Delibaș Gelu - membru – primărie – referent cultural
5. Acasandrei Ioan - membru – primărie - muncitor

C. SECRETARIATUL TEHNIC PERMANENT

1. Chihaiia Constantin - șef STP - secretar primărie
2. Dutcă Marius - membru – primărie – șef SVSU
3. Delibaș Gelu - membru – primărie – referent cultural

PRIMA ROMÂNIA
VEZETEU DAN



PRIMĂRIA COMUNEI COTUSCA
COMITETUL LOCAL PENTRU SITUAȚII DE URGENȚĂ

**COMPONENTA NOMINALĂ
A COMITETULUI LOCAL PENTRU SITUAȚII DE URGENȚĂ**

Nr. Crt	Numele și prenumele	Funcția în cadrul C.L.S.U.	Funcția la locul de muncă	Adresa	Telefon acasă	Telefon serviciu
COMITETUL LOCAL PENTRU SITUAȚII DE URGENȚĂ						
1	VEZETEU DAN	PREȘEDINTE	Primar	NICHITENI	0231561584 0752016802	0231561936
2	CIRIMPEI ANDRONIC	VICEPREȘEDINTE	Viceprimar	COȚUȘCA	0231561728 0740127141	0231561936
3	CHIIAIA CONSTANTIN	MEMBRU	Secretar	COȚUȘCA	0231561580 0749488360	0231561643
4	GAVRIL GHEORGHE	MEMBRU	Inspector	COȚUȘCA	0231561590 0749205227	0231561643
5	AGHENIȚEI NECULAI	MEMBRU	Referent specialitate	COȚUȘCA	0741948251	0231561643
6	CHIIAIA DIDINA	MEMBRU	Contabil	COȚUȘCA	0231561580 0747257070	0231561643
7	CLIM FLORIN	MEMBRU	Agent șef Poliție	COȚUȘCA	0231561642 0747758484	0231561642
8	PÎRȚAC VICTOR	MEMBRU	Medic uman	COȚUȘCA	0231561657	0231561657
9	DUȚĂ CRISTIAN DAN	MEMBRU	Medic uman	COȚUȘCA		0740467230
10	MICULAICIUC IOAN	MEMBRU	Medic veterinar	COȚUȘCA	0231561695 0749225793	0231561727
11	SANDU MARINICĂ	MEMBRU	Director coordonator	COȚUȘCA	0747425068	0231561518
12	TUDOSĂ CONSTANTIN	MEMBRU	Preot paroh	COȚUȘCA	0231561650 0745680554	0231561650

	BUCHE VIRGIL	CONSULTANT	Administrator SC CRASNA FERM	CRASNALEUCA	0761636116	
	SIMIRAD GHEORGHE	CONSULTANT	Învățător	GHIRENI	0761616447	
	TATARCAN IOAN	CONSULTANT	Administrator SC TCA	COȚUȘCA	0769161995	
	VEZETEU MARICEL	CONSULTANT	Consilier local	NICHITENI	0749275652	
CENTRUL OPERATIV CU ACTIVITATE TEMPORARĂ						
1	CHIHAI CONSTANTIN	PREȘEDINTE	Secretar	COȚUȘCA	0231561580 0749488360	0231561643
2	GAVRIL GHEORGHE	MEMBRU	Inspector	COȚUȘCA	0231561590 0749205227	0231561643
3	DUTCĂ MARIUS	MEMBRU	Șef SVSU	COȚUȘCA	0231561579 0743764048	0231561936
4	DELIBAȘ GELU	MEMBRU	Referent cultural	COȚUȘCA	0231561606 0747385762	0231561643
5	ACASANDREI IOAN	MEMBRU	Muncitor	COȚUȘCA	0231561615 0752640431	0231561643
SECRETARIATUL TEHNIC PERMANENT						
1	CHIHAI CONSTANTIN	PREȘEDINTE	Secretar	COȚUȘCA	0231561580 0749488360	0231561643
2	DUTCĂ MARIUS	MEMBRU	Șef SVSU	COȚUȘCA	0231561579 0743764048	0231561936
3	DELIBAȘ GELU	MEMBRU	Referent cultural	COȚUȘCA	0231561606 0747385762	0231561643

PREȘEDINTELE COMITETULUI LOCAL
PENTRU SITUAȚII DE URGENȚĂ
PRIMAR
Vezeteu Dan



PRIMARIA COMUNEI COȚUȘCA
COMITETUL LOCAL PENTRU SITUAȚII DE URGENTA

SITUAȚIA

unităților unde se asigură permanența pentru transmiterea și primirea unor avertizări, prognoze, dispoziții și informații

Nr crt	Denumirea unității.	Adresa	Număr de telefon	Număr fax	e-mail
1.	Primăria Coțușca	Coțușca	0231/561936 0231/561643	0231/561936	primariacotusca@yahoo.com
2.	Poliția Coțușca	Coțușca	0747/758484- comandant 0231/561642-of.serviciu	-	-
3.	Liceul Tehnologic Coțușca	Coțușca	0231/561518 0747425068-director	0231/561800	grupscolarcotusca@yahoo.com
4.	Dispensar uman Coțușca	Coțușca	0231/561657 0231/561888	0231/561888	-

PREȘEDINTELE COMITETULUI LOCAL
PENTRU SITUAȚII DE URGENȚĂ

PRIMAR
VEZETEU DAN



Schema
fluxului informațional pentru gestionarea situațiilor de urgență generate de inundații, ghețuri și
poluări accidentale la nivelul C.L.S.U. COTUSCA

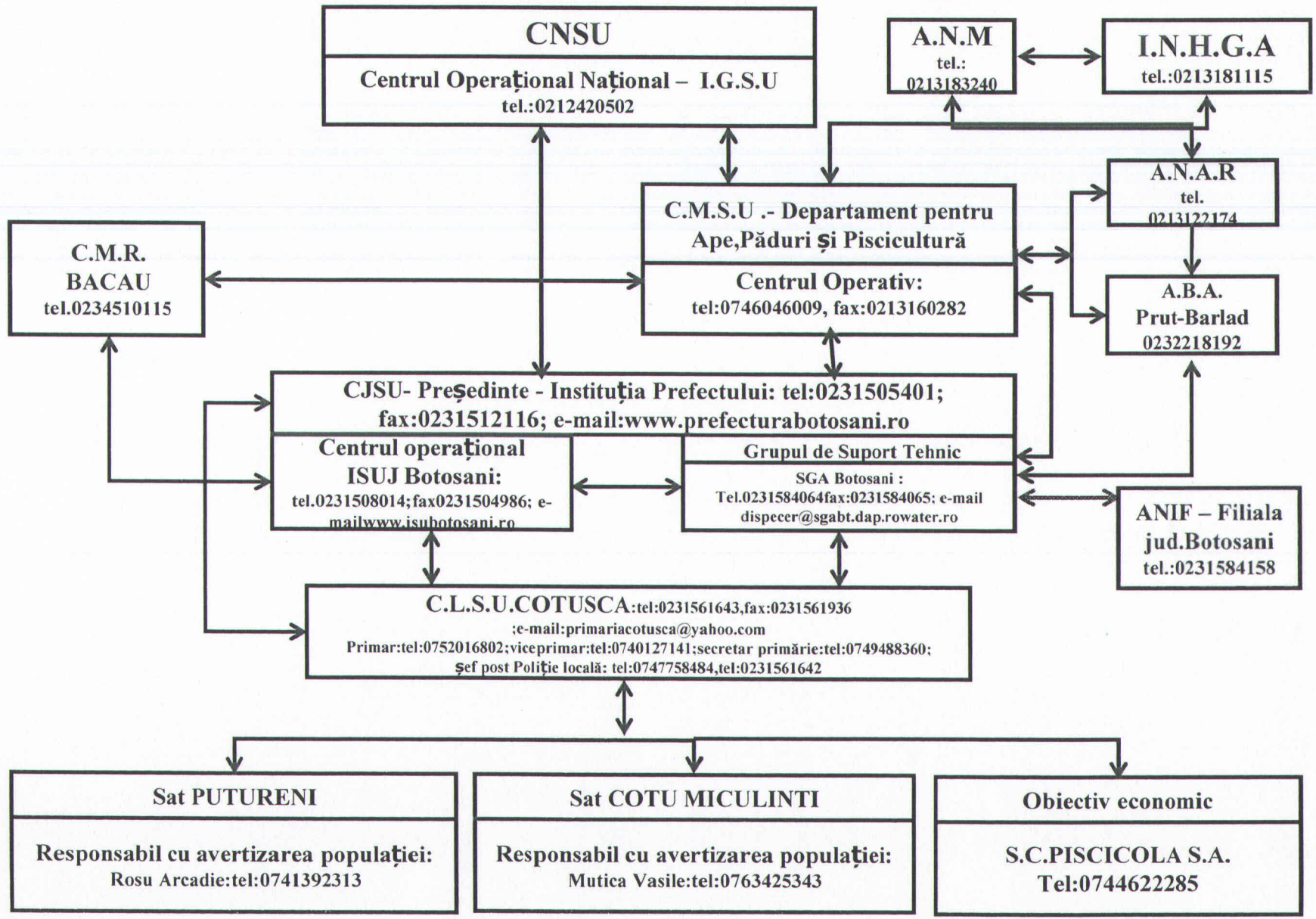

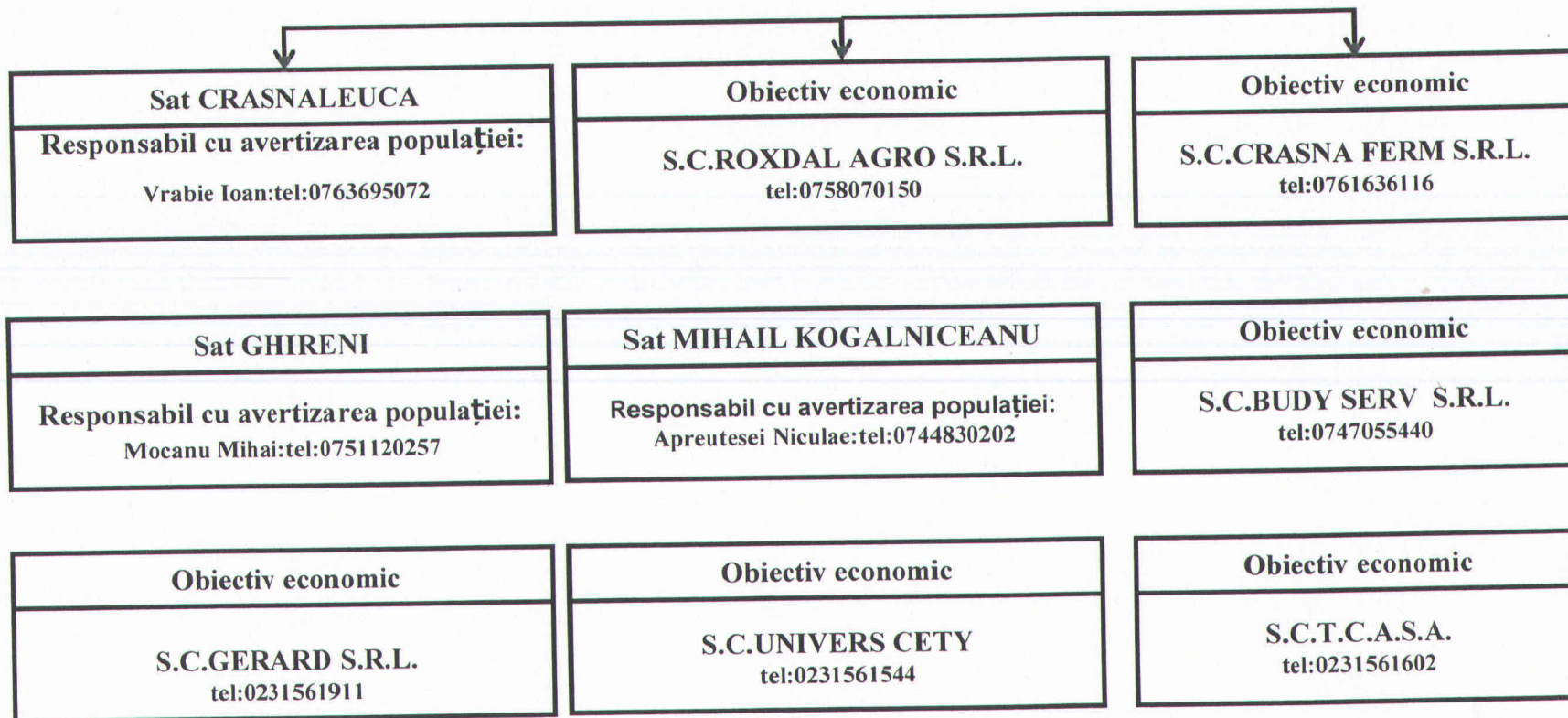

SCHEMA FLUXULUI INFORMAȚIONAL – DECIZIONAL

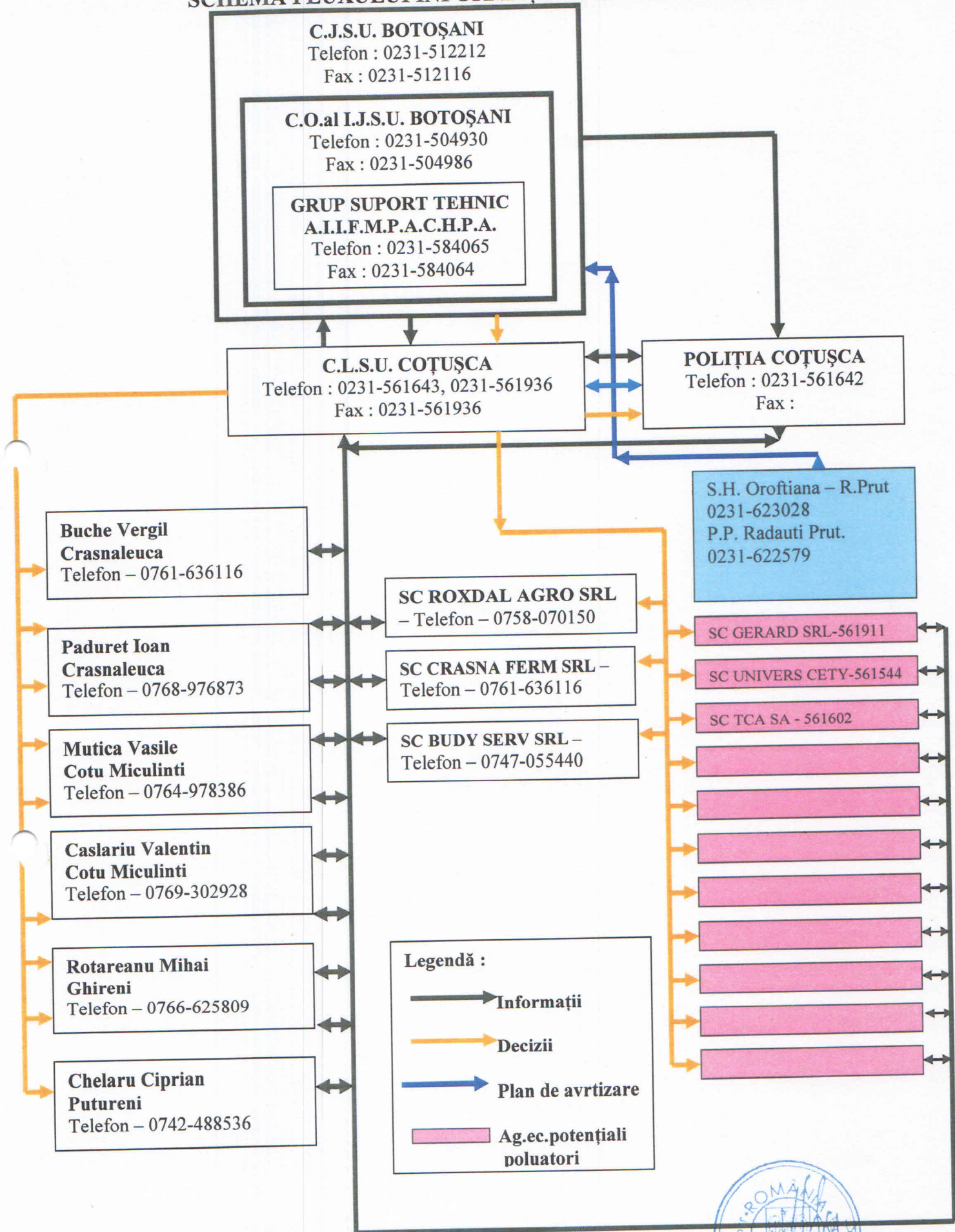

COMITETUL LOCAL PENTRU SITUAȚII DE URGENȚĂ COTUSCA
DATE CARACTERISTICE PENTRU ACȚIUNI OPERATIVE ALE COMITETULUI LOCAL PENTRU SITUAȚII DE URGENȚĂ

Nr. crt	Cod SIRUTA	Comitetul local	Curs de apă/toate cursurile de apă (permanente sau nepermanente)	Număr telefon și fax, e-mail la primărie sau poliție	Amplasament stație hidrometrică locală	Mărimi locale de apărare			Amplasament stație hidrometrică avertizoare /post pluviometric avertizor	Mărimi de apărare avertizare			Timp de propagare a viiturilor sau de concentrare a precipitațiilor periculoase de la postul pluviometric la obiective	Obiective aflate în zone de risc la inundații și accidente la construcții hidrotehnice	Lucrări hidrotehnice de apărare existente, caracteristici/ cursul de apă pe care sunt amplasate. Caracteristici tehnice.	Asigurările de calcul și de verificare ale construcțiilor hidrotehnice existente, cu debite aferente (proiectate)	
						CA	CI	CP		CA	CI	CP					
						F1	F2	F3		F1	F2	F3					
						praguri critice la precipitații				praguri critice la precipitații							
1.	2.	3.	4.	5.	6.	7.	8.	9.	10.	11.	12.	13.	14.	15.			
BAZINUL HIDROGRAFIC PRUT																	
1.	36836	Sat C.Miculinti	r.Prut revărsare 3 km	Tel 561936 561643 561642 primaria@cotusca.ro Fax 561936 Poliție Tel 561642					Sh/pp Prut-Radauti Prut	290	410	600	5 h	Arabil-70 ha Ps=30 ha			
2.		Sat Crasnaleuca	r.Prut revărsare 3 km		Sh/pp Prut-Radauti Prut	290	410	600	5ha	Arabil-105 ha Ps=5 ha							
3.	36872	Sat Nichiteni	Pârâul Volovat Revărsare 3 km										4 h	Pășune =50 ha	1.Iaz Nichiteni Vat=98 mii mc,SC.Piscicola SA	5/19,6, 1/34,5	
4.	36854	Sat Ghireni	pGhireni revărsare 1,5 km										3h	Pășune -28 ha	1.Iaz Ghireni Vat=42 mii mc,UAT Cotusca	5/19,6, 1/34,5	
													1 h	Pășune = 5 km			
5.	36863	Sat M.Kogalniceanu	p.Bodeasa revărsare, 0,5 km										1 h	Pășune = 5 ha			
6.	36890	Sat Puturen	p.Bodeasa revărsare, 0,5 km										1 h	Pășune = 5 ha			



PREȘEDINTELE COMITETULUI LOCAL,PENTRU SITUAȚII DE URGENȚĂ, P R I M A R, VEZETEU DAN

<u>A. Avertizări meteo</u>	
COD ROSU	Se aplica acelor fenomene meteorologice prevazute a fi periculoase, cu un grad de intensitate foarte mare si cu efecte dezastruase. Sunt posibile fenomene hidrologice extreme pe arii extinse . Codul Rosu este asociat avertizarilor meteorologice.
COD PORTOCALIU	Se aplica acelor fenomene meteorologice prevazute a fi periculoase, cu un grad de intensitate mare. Sunt posibile fenomene hidrologice periculoase pe arii relativ restranse. Codul Portocaliu este asociat avertizarilor meteorologice.
COD GALBEN	Se va folosi in cazul in care fenomenele meteorologice prognozate vor fi temporar periculoase pentru anumite activitati ,dar altfel sunt obisnuite pentru perioada respectiva sau zona specificata.Sunt posibile fenomene hidrologice periculoase pe arii restranse. Codul Galben este asociat atentionarilor meteorologice.
COD VERDE	Nu sunt prognozate fenomene meteorologice periculoase.
<u>B. Avertizări hidro</u>	
COD GALBEN	Risc de viituri sau creșteri rapide ale nivelului apei , neconducând la pagube semnificative, dar care necesită o vigoilență sporită în cazul desfasurarii unor activități expuse la inundatii. Depășire COTE DE ATENȚIE.
COD PORTOCALIU	Risc de viituri majore generatoare de revărsări importante care pot conduce la inundarea de gospodarii si obiective social-economice. Depășire COTE DE INUNDAȚIE.
COD ROȘU	Risc de viituri majore care necesita masuri deosebite de evacuare a oamenilor si bunurilor,restrictii la folosirea podurilor si cailor rutiere,precum si luarea unor masuri deosebite in exploatarea constructiilor hidrotehnice. Depășire COTE DE PERICOL.
Ordin nr.3403/245 / 2012 a MMP/MAI ,pentru aprobarea procedurii de codificare a informarilor,atentionarilor si avertizarilor meteorologice si hidrologice	

Precipitatii prognozate:

COD GALBEN		COD PORTOCALIU		COD ROSU	
25 l/mp/1 ora	45 l/mp/3 ore	35 l/mp/1 ora	60 l/mp/3 ore	50 l/mp/1 ora	80 l/mp/3 ore

PRIMĂRIA COMUNEI COȚUȘCA
COMITETUL LOCAL PENTRU SITUAȚII DE URGENȚĂ

ACUMULĂRI MICI (categoria c și d)
PE TERITORIUL COMUNEI COȚUȘCA

Denumirea acumulării	Destinatar	Date tehnice
Acumulare Nichiteni (ruptă)	SC.Piscicola S= 10 ha V=246 mii mc	H cor =4,5 H NNR = rupt Co - Cv - Deversor nu mai exista
Acumulare Crasnaleuca	Jonass Maria S= 4 ha V= 80 mii mc	H c = 3 m H NNR = 1,8 Co= 1x 1 m Cv- H =3; 1,5 x1,0 Deversor
Acumulare Ghireni (ruptă)	S = 8 ha V = 162 mii mc	H c = 5 m H NNR = 3,0 Co= 2x 250 m Cv- Deversor

PREȘEDINTELE COMITETULUI LOCAL
PENTRU SITUAȚII DE URGENȚĂ

PRIMAR
VEZETEU DAN



MASURI PREVENTIVE, OPERATIVE SI DE REFACERE LA NIVEL LOCAL

I. MASURI PREVENTIVE

1. Realizarea periodica a actiunilor de salubritate a cursurilor de apa (indepartarea depozitelor de material lemnos si de deseuri de pe malul si din albiile cursurilor de apa) realizarea si intretinerea santurilor si rigolelor de scurgere in localitati. organizarea actiunii, cu prioritate, in perioada februarie – martie a fiecarui an.
2. Constituirea stocurilor de materiale si mijloace de interventie operativa.
3. Instruirea periodica ,a consilierilor locali si sefului serviciului voluntar asupra atributiilor ce le revin pentru diminuarea pagubelor produse de inundatii in localitati .
4. Pregatirea membrilor serviciului voluntar pentru participare la actiuni operative de interventie (supravegherea sectiunii podurilor si podetelor ,indepartarea plutitorilor, suprainaltarea malurilor ,suprainaltarea si consolidarea digurilor).
5. Organizarea periodica a adunarilor cetatenesti pentru constientizarea asupra riscului pe care il prezinta inundatiile si asupra masurilor ce se intreprind de fiecare cetatean in situatii de urgenta .
6. Elaborarea si actualizarea planului local de aparare impotriva inundatiilor.
7. Afisarea la sediul primariei a planului de situatie al localitatii cu amplasarea zonelor inundabile, cailor si zonelor de evacuare a populatiei si animalelor.

II. MASURI OPERATIVE

A. La prognozarea fenomenelor hidrometeorologice periculoase – COD GALBEN (CA ,Faza I de aparare la diguri si faza I de aparare la gheturi)

1. Avertizarea populatiei din zone potential afectabile din revarsari de paraie locale, revarsari de vai nepermanente ,scurgeri de pe versanti.
2. Indepartarea materialului lemnos si a deseurilor din albiile si de pe malurile cursurilor de apa si asigurarea scurgerii apelor pluviale prin santuri si rigole.
3. Indepartare materialului lemnos rezultat din exploatarea perdelelor de protectie ,a utilajelor si animalelor din zonele dig – mal si de pe insule .

B. Pe timpul producerii fenomenelor hidrometeorologice –

COD GALBEN

1. Supravegherea cursurilor de apa ,digurilor ,barajelor mici.
2. Elaborarea si transmiterea ,conform fluxului ,a rapoartelor operative privind efectele fenomenelor hidrometeorologice periculoase.

C. La prognozarea fenomenelor hidrometeorologice periculoase – COD PORTOCALIU – CI, faza II la diguri ,faza II la gheturi

1. Avertizarea populatiei ,cu prioritate a celei aflate in zone de risc la inundatii.
2. Convocarea ,in sedinta extraorinara ,a CLSU pentru stabilirea masurilor ce se impun.
3. Asigurarea permanentei la sediul primariei cu personal instruit precum si a bunei functionari a mijloacelor de comunicatii .
4. Pregatirea materialelor si mijloacelor de interventie operativa si transportul lor in zonele critice .
5. Pregatirea spatiilor pentru eventuale evacuari ale oamenilor si animalelor.
6. Ancorarea ,de catre unitatile de exploatare a depozitelor de material lemnos aflate in zona formatiunilor torentiale si pe drumuri forestiere.
7. Asigurarea functionarii in conditii de siguranta , a instalatiilor hidromecanice de la barajele mici de pe raza localitatii.

D. Pe timpul producerii fenomenelor hidrometeorologice - COD PORTOCALIU

1. Informarea periodica a cetatenilor asupra masurilor intreprinse ,precum si a celor necesare a fi luate in continuare.
2. Supravegherea permanenta a cursurilor de apa ,digurilor ,barajelor ,zonelor endemice de productie a blocajelor de gheturi ,sectiunii podurilor si podetelor.
3. Executarea lucrarilor de interventie operativa in zonele critice pe cursurile de apa si participarea alaturi de detinatori de constructii hidrotehnice la lucrarile de interventie operative.
4. Evacuarea populatiei si animalelor dupa caz.
5. Pregatirea spatiilor si mijloacelor pentru evacuarea populatiei si a animalelor.
5. Elaborarea si transmiterea rapoartelor operative conform fluxului informational.

E. La prognozarea fenomenelor hidrometeorologice – COD ROSU

1. Avertizarea populatiei din toate localitatile apartinatoare .
2. Convocarea in sedinta extraordinara a CLSU.
3. Asigurarii permanentei la primarie cu personal instruit .
4. Transportul materialelor ,mijloacelor si fortelor de interventie in zonele critice.
5. Pregatirea motopompelor pentru evacuarea apei acumulate din subsolurile locuintelor.
6. Pregatirea spatiilor si mijloacelor de pentru evacuarea populatiei si animalelor

7. Ancorarea de catre unitatile de exploatare ,a depozitelor de material lemnos aflate in zona formatiunilor torentiale si pe drumurile forestiere.

8. Asigurarea functionarii in conditii de siguranta a instalatiilor hidromecanice de la barajele mici si supravegherea permanenta a acestora. Efectuarea pregolirilor daca acestea sunt necesare cu asistenta tehnica a specialistilor de la S.G.A.

F. Pe timpul producerii fenomenelor hidrometeorologice – COD ROSU

1. Efectuarea lucrarilor de suprainaltare si consolidare la diguri si baraje mici ,indepartarea plutitorilor din sectiunile de scurgere a podurilor si podetelor etc.

2. Supravegherea permanenta a cursurilor de apa ,digurilor ,barajelor mici ,a sectiunilor de scurgere a podurilor si podetelor.

3. Evacuarea populatiei si animalelor din zonele afectate .

4. Elaborarea si transmiterea rapoartelor operative conform fluxului informational.

III. MASURI DE REFACERE

1. Evaluarea preliminara a pagubelor produse de inundatii si participarea in comisiile numite de prefect pentru validarea evaluarii.

2. Avizarea Proceselor Verbale de calamitati intocmite de detinatorii de constructii hidrotehnice cu rol de aparare impotriva inundatiilor.

3. Elaborarea Rapoartelor de Sinteza privind efectele fenomenelor hidrometeorologice periculoase , in maxim 20 de zile de la incetarea fenomenelor si transmiterea acestora conform fluxului informational.

PREȘEDINTELE COMITETULUI LOCAL
PENTRU SITUAȚII DE URGENȚĂ
P R I M A R
VEZETEU DAN



MĂSURI PREVENTIVE ȘI OPERATIVE CE SE ÎNTREPRIND LA NIVEL LOCAL

Nr. Crt.	Zona de acțiune	Măsuri de prevenire	Măsuri de avertizare și alarmare.	Măsuri la atingerea CA, Faza 1 de apărare la diguri Cod Galben	Măsuri la atingerea CI, Faza 2 Cod Portocaliu	Măsuri la atingerea CP, Faza 3 Cod Roșu	Măsuri la ieșirea din starea de urgență.	Măsuri de evacuare	Componenta SVSU	Responsabili cu acțiunile de apărare.
0.	1.	2.	3.	4.	5.	6.	7.	8.	9.	10.
1	Raul Prut	-adâncirea albiei râului și consolidări maluri; -înlăturarea gunoaielor și a vegetației din albia râului.	a.măsuri avertizare: -avertizarea populației și op.ec. prin telefon și în teren; -luare cote. b.măsuri alarmare: -sirena electrica de 5kw de la bloc locuinte P+3 Cotusca; -clopote biserici -instruire echipe de alarmare; -semnal alarmare”Alarmă la dezastre”.	-supravegherea punctelor critice; -asigurarea funcționării fluxului informațional și patrularea pe sectoarele prognozate a fi efectate; -asigurarea transmiterii/ primirii avertizărilor și prognozelor; -instituirea serviciilor de permanență; -asigurarea informării permanente a populației; -verificarea și pregătirea stocului de apă-rare; -supravegherea cursului de apă; -supravegherea podurilor pentru evitarea blocajelor; -instruirea echipelor din SVSU; -informarea STP al CJSU asupra măsurilor luate și a evoluției fenomen.	-alertarea CLSU și SVSU; -urmărirea permanentă a nivelului apei; -asigurarea măsurilor de evacuare; -pregătirea spațiilor de cazare; -urmărirea permanentă a capacității de transport a albiei râului; -informarea cetățenilor despre pericolul producerii de inundații; -deplasarea stocului de apărare în zonele critice; -înalțarea maluri; -introducerea restricțiilor de circulație; -eliminarea blocajelor pe cursuri apă; -informare STP al CJSU	-urmărirea evoluției fenomenului; -alarmarea populației; -evacuarea oamenilor, animalelor și bunurilor materiale; -cazarea sinistraților; -acordarea asistenței medicale; -asigurarea cu apă și alimente de strictă necesitate; supravegherea cursului de apă și continuarea lucrărilor în zonele unde este posibil; -informarea STP al CJSU asupra măsurilor luate și evoluția fenomenului. (raport operativ). -asigurarea fluxului informațional.	-funcționarea permanentă a CO laprimărie; -informarea permanentă a populației cu măsurile urgente ce trebuie luate; -menținerea restricțiilor de consum a apei -asigurarea pazei bunurilor evacuate; -curățirea și igienizarea surselor de apă, acțiuni de salubritate; -evacuarea apei din zonele afectate; -aplicarea măsurilor sanitare-epidem; -refacerea căii comunicației; -distribuire aj. -refcare cap. de acțiune -evaluare pagube și întocmire raport operativ	-nu sunt gospodării pe albia râului. -animalele aflate la pășune se evacuează pe zonele mai înalte din apropiere.	a.Forțe și mijloace de intervenție: a.Forțe-SVSU; -populația neafectată din zonă. b.Mijloace: -2 tractoare + mijloace hipo	Pentru măsuri de prevenire: -șef SVSU; Pentru măs. evacuare și asigurare cazare: -viceprimar -șef COAT și SVSU; Permanența primărie: -pers.COAT Rapoarte: STP și șef COAT.

2	Paraul Volovat	-adâncirea albiei pârâului și consolidare maluri -curățirea albiei de gunoaie și vegetație.	a.măsuri avertizare: -avertizarea populației și op.ec.din zonă; b.măsuri alarmare: -folosirea sirenei de mână, portavoce, clopote biserici	Idem	Idem	Idem	Idem	-nu sunt gospădării pe albia pârâului. -animalele aflate la pășune se evacuează pe zonele mai înalte din apropiere.	Forțe și mijloace: a.Forțe-SVSU b.Mijloace: -de la gospodariile din apropiere.	Măsuri prevenire: -SVSU Măsuri evacuare: -proprietarii de animale și conduceri- le fermelor Rapoarte: -STP și Centru oper.
3	Paraul Ghireni	-adâncirea albiei pârâului și consolidare maluri -curățirea albiei de gunoaie și vegetație.	a.măsuri avertizare: -avertizarea populației și op.ec.din zonă; b.măsuri alarmare: -folosirea sirenei de mână, portavoce, clopote biserici	Idem	Idem	Idem	Idem	-nu sunt gospădării pe albia pârâului. -animalele aflate la pășune se evacuează pe zonele mai înalte din apropiere.	Forțe și mijloace: a.Forțe-SVSU b.Mijloace: -de la gospodariile din apropiere.	Măsuri prevenire: -SVSU Măsuri evacuare: -proprietarii de animale și conduceri- le fermelor Rapoarte: -STP și Centru oper.
4	Paraul Sarata	-adâncirea albiei pârâului și consolidare maluri -curățirea albiei de gunoaie și vegetație.	a.măsuri avertizare: -avertizarea populației și op.ec.din zonă; b.măsuri alarmare: -folosirea sirenei de mână, portavoce, clopote biserici	Idem	Idem	Idem	Idem	-nu sunt gospădării pe albia pârâului. -animalele aflate la pășune se evacuează pe zonele mai înalte din apropiere.	Forțe și mijloace: a.Forțe-SVSU b.Mijloace: -de la gospodariile din apropiere.	Măsuri prevenire: -SVSU Măsuri evacuare: -proprietarii de animale și conduceri- le fermelor Rapoarte: -STP și Centru oper.

PREȘEDINTELE COMITETULUI LOCAL
PENTRU SITUAȚII DE URGENȚĂ
PRIMAR
Vezeteu Dan



TABEL CU ÎNCADRAREA NOMINALĂ
A SERVICIULUI VOLUNTAR PENTRU SITUAȚII DE URGENȚĂ AL COMUNEI COȚUȘCA

Nr. Crt.	Numele și prenumele	Funcția	Locul de muncă	Adresa	Telefon acasă/ mobil	Telefon serviciu
ȘEF SERVICIU VOLUNTAR PENTRU SITUAȚII DE URGENȚĂ						
1	DUTCĂ MARIUS	<i>Șef serviciu</i>	PRIMĂRIE	COȚUȘCA	0231561579 0743764048	0231561936
COMPARTIMENT PENTRU PREVENIRE						
1	DELIBAȘ GELU	Cadru tehnic și șeful Compartimentului pentru prevenire	PRIMĂRIE	COȚUȘCA	0231561606 0747385762	0231561643
2	RĂILEANU CORNELIU	Specialist pt. instituții publice și operatori econ.	GRUP ȘCOLAR	COȚUȘCA	0754544667	0231561518
3	OSELINSCHI STELIAN	Specialist pentru prevenire	PRIMĂRIE	COȚUȘCA	0231561662	0231561643
4	MOCANU MIHAI	Specialist pentru prevenire	PRIMĂRIE	COȚUȘCA	0231561680 0751120257	0231561643
5	ȚURCANU GABRIEL	Specialist pentru prevenire	PRIMĂRIE	COȚUȘCA	0748144573	0231561643

6	ACASANDREI IOAN	Specialist pentru prevenire	PRIMĂRIE	COȚUȘCA	0231561615 0767564279	0231561643
7	CIOPEC IONEL	Specialist pentru prevenire	PRIMĂRIE	COȚUȘCA	0748636235	0231561643
8	MALANCU VASILE	Specialist pentru prevenire	PRIMĂRIE	COȚUȘCA		0231561643
9	PĂDUREȚ IOAN	Specialist pentru prevenire	OFICIUL POȘTAL	CRASNALEUCA	0768976873	
10	BALAN ROMICĂ	Specialist pentru prevenire	OFICIUL POȘTAL	COȚUȘCA	0756132046	0231561512
11	DRON CORNELIU	Specialist pentru prevenire	OFICIUL POȘTAL	COȚUȘCA	0231561524 0748121183	0231561512
12	CHELARU CIPRIAN	Specialist pentru prevenire	OFICIUL POȘTAL	PUȚURENI	0766166606	0231561512
FORMAȚIE DE INTERVENȚIE						
1	DELIBAȘ GELU	Șeful formației de intervenție	PRIMĂRIE	COȚUȘCA	0231561606 0747385762	0231561643
GRUPĂ DE INTERVENȚIE PENTRU STINGEREA INCENDIILOR						
2	OSELINSCHI STELIAN	Șef grupă de intervenție	PRIMĂRIE	COȚUȘCA	0231561662	0231561643
3	DUTCĂ PETRU	Șofer autospecială	PRIMĂRIE	COȚUȘCA	0231561579 0743297923	0231561643

4	CIOPEC IONEL	Servant voluntar (Șofer rezervă)	PRIMĂRIE	COȚUȘCA	0748636235	0231561643
5	URZICĂ VLAD	Servant voluntar	GOSPODAR	COȚUȘCA	0747353164	
6	IONIȚĂ PETRU	Servant voluntar	GOSPODAR	COȚUȘCA	0749805755	
7	NICORICI DANIEL	Servant voluntar	GOSPODAR	COȚUȘCA	0742912280	
ECHIPĂ SPECIALIZATĂ PENTRU ÎNȘTIINȚARE-ALARMARE						
8	NIȚĂ CONSTANTIN	Șef echipă (Clopotar)	GOSPODAR	COȚUȘCA	0742353235	
9	PANCU MARIUS DANIEL	Servant-voluntar (Clopotar)	GOSPODAR	GHIRENI	0766449519	
10	CIOBANU ION	Servant-voluntar (Clopotar)	GOSPODAR	COTU MICULINȚI	0767333331	
ECHIPĂ SPECIALIZATĂ ÎN DOMENIUL CERCETARE-CĂUTARE						
11	AGHINIȚEI VASILE	Șef echipă	PRIMĂRIE	COȚUȘCA	0231561653 0747366727	0231561643
12	MALANCU VASILE	Servant-voluntar	PRIMĂRIE	COȚUȘCA		0231561643
13	ROȘU ARCADIE	Servant-voluntar	PROMPT GUARD	COȚUȘCA	0741392313	

ECHIPĂ SPECIALIZATĂ ÎN DEBLOCARE - SALVARE

14	ȚURCANU GABRIEL	Șef echipă	PRIMĂRIE	COȚUȘCA	0748144573	0231561643
15	BUCUR ALEXANDRU	Servant-voluntar	POLIȚIE	COȚUȘCA	0751320944	0231561642
16	LUCHIEAN IOAN	Servant-voluntar	MILITAR REZERVĂ	COȚUȘCA	0740340982	

ECHIPĂ SPECIALIZATĂ ÎN DOMENIUL SANITAR

17	GÎSCĂ GHEORGHE	Șef echipă	CABINET MEDICAL	COȚUȘCA	0231561603 0740488873	0231561657
18	ROSU SIMONA	Servant-voluntar	CABINET MEDICAL	COȚUȘCA		0231561657
19	SANDU MARIAN	Servant-voluntar	DISPENSAR VETERINAR	COȚUȘCA	0231561675 0746385895	0231561727

ECHIPĂ SPECIALIZATĂ ÎN DOMENIUL EVACUARE

20	MOCANU MIHAI	Șef echipă (șofer)	PRIMĂRIE	COȚUȘCA	0231561680 0751120257	0231561643
21	APREUTESEI NICULAE	Servant-voluntar	FERMIER	MIHAIL KOGĂLNICEANU	0231561668 0744830202	
22	VRABIE IOAN	Servant-voluntar	FERMIER	CRASNALEUCA	0763695072	

ECHIPĂ SPECIALIZATĂ ÎN DOMENIUL N.B.C.(DECONTAMINARE)

23	ATĂNĂSOAIE DĂNUȚ	Șef echipă	GRUP ȘCOLAR	NICHITENI	0751872494	0231561518
24	UNGUREANU STELIAN	Servant-voluntar	GRUP ȘCOLAR	COȚUȘCA		0231561518
25	BEJENARIU MARIAN	Servant-voluntar	ASISTENT VETERINAR	COȚUȘCA	0231561515	

ECHIPĂ SPECIALIZATĂ ÎN DOMENIUL TRANSMISIUNI

26	ACASANDREI IOAN	Șef echipă	PRIMĂRIE	COȚUȘCA	0231561615 0752640431	0231561643
27	CÎȘLARU VALENTIN	Servant-voluntar	MILITAR REZERVĂ	COTU MICULINȚI	0769302928	
28	PĂDUREȚ IOAN	Servant-voluntar	OFICIUL POȘTAL	CRASNALEUCA	0768976873	

ECHIPĂ SPECIALIZATĂ ÎN DOMENIUL SUPORT LOGISTIC

29	CHIIAIA DIDINA	Șef echipă (contabil)	PRIMĂRIE	COȚUȘCA	0231561580 0747257070	0231561643
30	ZAHARIA MIHAELA	Servant-voluntar	GRUP ȘCOLAR	COȚUȘCA	0741018426	0231561518
31	HRĂNICIUC VALERICĂ	Servant-voluntar	ADMINISTRATOR	COȚUȘCA	0747857014	



COMPONENȚA
SERVICIULUI VOLUNTAR PENTRU SITUAȚII DE
URGENȚĂ AL COMUNEI COȚUȘCA
(CATEGORIA a-III-a)
(2 angajați + 34 voluntari)

1. ȘEF SERVICIU:

Șef serviciu	1
--------------	---

2. COMPARTIMENT PENTRU PREVENIRE :

Cadru Tehnic și Șef Compartiment Prevenire	1
Specialiști pentru Prevenire	11
TOTAL	12

3. FORMAȚIE DE INTERVENȚIE:

Șeful formației de intervenție	1
TOTAL	1

3.1. ECHIPE SPECIALIZATE

3.1.1. 1 (una) echipă specializată în domeniul INCENDIU, formată din:

Șef echipă	1
Șofer autospecială	1
Servanți voluntari	4
TOTAL	6

3.1.2 - 1 (una) echipă specializată în domeniul ÎNȘTIINȚARE - ALARMARE, formată din:

Șef echipă (clopotar Coțușca)	1
Servant (clopotar Ghireni)	1
Servant (clopotar Cotu Miculinți)	1
TOTAL	3

3.1.3 - 1(una) echipă specializată în domeniul **CERCETARE – CĂUTARE**, formată din:

Şef echipă (şofer)	1
Servant – voluntar	1
Servant – voluntar	1
TOTAL	3

3.1.4. - 1 (una) echipă specializată în domeniul **DEBLOCARE - SALVARE**, formată din:

Şef echipă (electrician)	1
Servant – voluntar	1
Servant – voluntar	1
TOTAL	3

3.1.5. - 1 (una) echipă specializată în domeniul **SANITAR**, formată din:

Şef echipă (asistent medical)	1
Servant – voluntar (asistent medical)	1
Servant – voluntar (asistent veterinar)	1
TOTAL	3

3.1.6. - 1 (una) echipă specializată în domeniul **EVACUARE**, formată din:

Şef echipă (şofer)	1
Servant – voluntar (manipulant)	1
Servant – voluntar (manipulant)	1
TOTAL	3

3.1.7. - 1 (una) echipă specializată în domeniul **PROTECŢIE CHIMICĂ, BIOLOGICĂ, RADIOLOGICĂ ŞI NUCLEARĂ (DECONTAMINARE)**, formată din:

Şef echipă (asistent veterinar)	1
Servant – voluntar (decontaminator)	1
Servant – voluntar (decontaminator)	1
TOTAL	3

3.1.8. - 1 (una) echipă specializată în domeniul **TRANSMISIUNI**, formată din:

Şef echipă (Funcţionar)	1
Servant (agent transmisionist)	1
Servant (agent transmisionist)	1
TOTAL	3

3.1.9. 1 (una) echipă specializată în domeniul **SUPPORT LOGISTIC**, formată din:

Şef echipa (contabil)	1
Servant – voluntar	1
Servant – voluntar	1
TOTAL	3



ROMÂNIA
JUDEȚUL BOTOȘANI
COMUNA COȚUȘCA
PRIMAR

DISPOZIȚIE

privind desemnarea dlui Dutcă Marius – șef S.V.S.U., în calitatea de agent de inundații la nivelul UAT Coțușca

Primarul comunei Coțușca, VEZETEU DAN

Având în vedere prevederile art.29,alin.2 din Ordinul nr 192/1422/2012 pentru aprobarea Regulamentului privind gestionarea situațiilor de urgență generate de inundații, fenomene meteorologice periculoase, accidente la construcții hidrotehnice, poluări accidentale pe cursurile de apă și poluări marine în zona costieră;

În temeiul art.68, alin"1" din legea 215/2001 privind administrația publică locală, republicată, modificată și completată ulterior;

dispune:

Art.1. – Se desemnează dl. Dutcă Marius – șef S.V.S.U., în calitatea de agent de inundații la nivelul unității administrativ teritoriale Coțușca.

Art.2. – Dl Dutcă Marius va exercita atribuțiile prevăzute de art.29,alin.2,lit:c,d,e,h din Ordinul comun 192/1422/2012.

Art .3.- Prin grija secretarului comunei, prezenta dispoziție se comunică către:

- Instituția Prefectului - județului Botosani;
- Inspectoratul pentru Situații de Urgență „Nicolae Iorga” Botoșani;
- Dl Dutcă Marius, persoană desemnată;

Comuna Coțușca
Data: 27.08.2013
Nr. 128

Primar,
Vezeteu Dan

Vizat legalitatea:
Secretar,
C.Chiaia



ATRIBUTIILE AGENTULUI DE INUNDATII

Seful Serviciului Voluntar pentru Situatii de Urgenta indeplineste functia de agent de inundatii la nivelul unitatii administrativ teritoriale.

Principalele atributii ale agentului de inundatii sunt:

- a) Colaboreaza permanent cu agentul hidrotehnic din cadrul unitatii teritoriale de gospodarire a apelor (Sistem de Gospodarire a Apelor, Sistem Hidrotehnic) pentru aspecte privind starea tehnica si functionala a constructiilor hidrotehnice cu rol de aparare si a cursurilor de apa de pe raza unitatii administrativ-teritoriale;
- b) Asigura intocmirea Planului Local de Aparare impotriva inundaiilor, gheturilor si poluarilor accidentale, afisarea extraselor din aceste planuri la sediul primariilor si pe pagina de internet a institutiei;
- c) ***Asigura intocmirea si transmiterea Rapoartelor operative si a celor de sinteza privind efectele fenomenelor hidrologice periculoase atat la ISUJ Iasi cat si la COSU al SGA Iasi, conform prevederilor Anexelor nr.8 si 9 din Regulamentul privind gestionarea situatiilor generate de inundatii, aprobat prin Ordinul Comun al ministrilor MMP si MAI nr.1422/192/2012;***
- d) Asigura organizarea periodica a unor actiuni de constientizare a populatiei asupra riscului pe care-l prezinta inundatiile si asupra masurilor care trebuie intreprinse de fiecare cetatean pentru diminuarea pagubelor;
- e) Asigura afisarea in locuri publice a semnificatiei codurilor de culori pentru avertizarile meteorologice si hidrologice precum si semnificatia semnalelor de alarmare acustica a populatiei.

SEMNATURA PRIMAR.....



PRIMĂRIA COMUNEI COȚUȘCA
COMITETUL LOCAL PENTRU SITUAȚII DE URGENȚĂ

TABEL NOMINAL
Cu personalul responsabil cu evacuarea pe sate

Nr. Crt.	Numele și prenumele responsabilului	Număr de telefon	Spațiul de cazare temporară	Localitatea
1	Vrabie Ioan	0763-695072	Școala+Cămin	Crasnaleuca
2	Mutică Vasile	0763-425343	Școala+Cămin	C.Miculiniți
3	Mocanu Mihai	0751-120257	Școala+Cămin	Ghireni
4	Roșu Arcadie	0741-392313	Școala+Cămin	Puțurenii
5	Apreutesei Niculae	0744-830202	Școala+Cămin	M.Kogălniceanu

Acțiunile de evacuare sunt coordonate de către viceprimarul comunei, dl. Cirimpei Andronic – telefon – 0740.127.141

TABEL NOMINAL
Cu personalul care asigură permanența la sediul primăriei

Nr. Crt.	Numele și prenumele	Telefon mobil	Telefon fix	Fax
1	Acasandrei Ioan	0767-564279	0231-561936	0231-561936
2	Delibaș Gelu	0747-385762	0231-561936	0231-561936
3	Balan Valica	0766-249069	0231-561936	0231-561936

RESPONSABIL
Cu întocmirea Rapoartelor operative zilnice, care se transmit către ISU și SGA

Nr. Crt.	Numele și prenumele	Telefon mobil	Telefon fix	Fax
1	Dutcă Marius	0743-764048	0231-561936	0231-561936

Președinte
Comitetul Local pentru Situații de Urgență
Primar,
Vezeteu Dan



PRIMĂRIA COMUNEI COȚUȘCA
COMITETUL LOCAL PENTRU SITUAȚII DE URGENȚĂ

TABEL NOMINAL

cu spațiile unde se cazează persoanele și bunurile acestora, precum și
adăpostirea animalelor în caz de evacuare la inundații

Nr. crt.	Locul de amplasare	Capacitate	Observații
1.	a) persoane si bunuri	Nu avem case în zone inundabile	
2.	b) animale Școală+cămin Crasnaleuca Școală+cămin Cotu Miculinți Școală+cămin Puțurenii Școală+cămin Nichiteni Școală+cămin Ghireni	20 animale 20 animale 13 animale 7 animale 5 animale	

Responsabil cu evacuarea este viceprimarul comunei.

Președinte
Comitetul Local pentru Situații de Urgență
Primar,

Vezeteu Dan



PRIMĂRIA COMUNEI COȚUȘCA
COMITETUL LOCAL PENTRU SITUAȚII DE URGENȚĂ

TABEL NOMINAL
cu bisericile de pe raza comunei Coțușca

Nr. Crt.	Biserica	Adresa	Preot	Nr.telefon	Număr clopote	Obs.
0.	1.	2.	3.	4.	5.	6.
1.	"Nașterea Maicii Domnului"	Coțușca	Tudosă Constantin	0748914882	1	
2.	"Cuvioasa Parascheva"	Puțureni	Sasca Tudor	0746192916 0769630068	1	
3.	"Sf. Voievozi Mihail și Gavril"	Nichiteni	Dumitru Ionut	0746639740	1	
4.	"Sf. Nicolae"	Crasnaleuca	Maxim Vicentiu Ionut	0766862626 0761975724	1	
5.	"Sf. Voievozi Mihail și Gavril"	Cotu Miculinți	Cotovanu Cornel Relu	0762683241	1	
6.	"Adormirea Maicii Domnului"	Ghireni	Sasca Tudor	0746192916 0769630068	1	
7.	"Intrarea Maicii Domnului în Biserica"	M.Kogălniceanu	Dumitru Ionut	0746639740	1	
8.	"Sfântu Dumitru"	Avram Iancu	Dumitru Ionut	0746639740	1	

PREȘEDINTELE COMITETULUI LOCAL
PENTRU SITUAȚII DE URGENȚĂ
PRIMAR
VEZETEU DAN



PRIMĂRIA COMUNEI COȚUȘCA
Comitetul Local pentru Situații de Urgență

SITUAȚIA
podurilor subdimensionate peste cursurile de apă

<i>Nr. Crt.</i>	<i>Denumire</i>	<i>Curs de apă</i>	<i>Observații</i>
1.	<i>Pod Puțureni</i>	<i>Pârâul Volovăț</i>	
2.	<i>Pod Nichiteni</i>	<i>Pârâul Volovăț</i>	
3.	<i>Pod Nicoale Balcescu</i>	<i>Pârâul Sarata</i>	

**PREȘEDINTELE COMITETULUI LOCAL
PENTRU SITUAȚII DE URGENȚĂ
P R I M A R
VEZETEU DAN**



RESPONSABIL DIN CADRUL S.G.A. BOTOSANI, PENTRU
ACORDAREA ASISTENTEI TEHNICE LA PRIMARIA :

-COTUSCA : ing.Lusneac Gheorghe - sef SH Prut Jijia superior
ing.Palaghiu Ioan – sef formatie Horodistea – Mileanca

DIRECTOR,
ing.Mihai AROSOAIE

Sef SH Prut Jijia superior
ing.Lusneac Gheorghe

Sef Formatie,
ing.Palaghiu Ioan

TABEL
cu stocul minim de mijloace si materiale de aparare existente

COTUSCA

Nr. Crt.	DENUMIREA MATERIALELOR ȘI MIJLOACELOR DE INTERVENȚIE	U.M.	Necesar	Existent	Deficit
CAP. A. - MATERIALE DE APĂRARE					
10	Snopi fascina 0-30 cm, L=3-4 m	Buc.	50	10	40
11.	Scoabe din oțel rotund (Ø 18-20 cm)	buc.	200	-	200
14.	Pari din lemn rotund c.r. esență tare Ø 8-12 cm; L=1-3 m	buc.	100	20	90
15.	Scânduri de 2,5 cm, L=4 ml	m.c.	1	1	-
16.	Dulapi	m.c.	1	1	-
18.	Cuie cu lungimi diferite (2-20 cm)	kg.	10	3	7
19.	Sârma neagră Ø 2-4 mm	kg.	20	-	20
21.	Saci pentru pământ din cânepă, iută, polietilenă și sfoară pentru legat saci	buc.	200	200	200
22.	Funii subțiri pentru asigurarea oamenilor și uneltelor Ø 15-10 mm	kg.	5	1	4
23.	Piatră brută (blocuri de 15-30 cm), blocuri beton,	mc	3	-	3
26.	Motorină, benzină, lubrifianți, ulei hidraulic și aditivi pentru motorină	litri	200	100	100
27.	Motofierăstraie (drujbe)	buc.	2	1	1
32.	Autoturisme de teren cu două diferențiale dotate cu stații de emisie-recepție și alte echipamente specifice	buc.	1	1	-
37.	Butoaie de tablă 100-200 l pentru utilaje de intervenție	buc.	1	1	-
40.	Lanterne tubulare mari, lanterne cu acumulatori reîncarcabili, felinare electrice 12-24V și alte mijloace de iluminat mobile cu accesorii de rezervă (încărcător acumulatori, baterii de rezervă, becuri, felinare electrice)	buc.	8	8	-
41.	Găleți sau canistre de 10-20 l și câni pentru apă	buc.	5	5	-
44.	Cazmale cu cozi	buc.	20	20	-
45.	Lopeți cu cozi	buc.	20	20	-
46.	Târânoape cu cozi	buc.	2	2	-
47.	Sape cu cozi	buc.	5	5	-
48.	Furci de fier cu cozi	buc.	10	10	-
49.	Căngi de fier cu cozi	buc.	3	3	-
50.	Roabe metalice cu roți pe pneuri sau târgi de lemn	buc.	5	5	-
51.	Maiuri mecanice tip "broască"	buc.	1	-	1
52.	Ciocane diferite	buc.	5	-	5

53.	Clește de cuie combinat	buc.	5	-	5
54.	Patent izolant	buc.	2	-	2
55.	Barde pentru cioplit și topoare	buc.	2	-	2
57.	Binoclu	buc.	1	-	1
58.	Aparat foto	buc.	1	1	-
65.	Telefoane mobile	buc.	2	2	-
66.	Echipamente de prelucrare și transmitere automată a datelor (microcalculator PC, modem, telefax)	set	1	1	-
73.	Ruleta 20 – 50 m	buc.	2	2	-
75.	Sirene, portavoce	buc	1	-	1

83	Motopompa cu anexe	buc	1	-	1
101.	Grupuri electrogene (portabile) cu anexe pentru iluminat	buc.	1	1	-
102.	Reflectoare (faruri, cablu izolant pentru rețeaua de reflectoare); - cablu pentru iluminat - izolator pentru prinderea cablului, fasunguri, întrerupătoare, becuri etc.	buc. m.l. buc.	1 100 10	-	1 100 10
103.	Agregate pentru sudură electrică sau oxiacetilenică și materiale de sudură, truse aferente	buc.	1	1	-
105	Paturți pliante	buc	10	10	-
106.	Cizme de cauciuc scurte și lungi	per.	20	20	-
107.	Mantale de ploaie cu glugă	buc.	20	20	-
110.	Salopete din doc sau impermeabile	buc.	20	-	20
112.	Căciuli de blană ecologică sau vătuite	buc.	20	-	20
113.	Mănuși de protecție	buc.	20	-	20
114.	Veste și colaci de salvare	buc.	20	-	20
115.	Pieptare avertizoare (reflectorizante)	buc.	20	-	20
116.	Bocanci	buc.	20	-	20
125.	Spray și creme insecticide	set	1	-	1
126.	Prăjini din lemn de esență tare pentru dirijarea sloiurilor	buc.	10	3	7
128.	Răngi de fier 2-4 m lungime	buc.	5	5	-
133.	Cordite de salvare și asigurare	buc.	4	4	-
136.	Bandă adezivă	role	15	-	15
137.	Bandă izolatoare	role	15	-	15
162.	Baloți paie	buc.	50	-	50

PRESEDINTE C.I.S.U.



INTOCMIT,

[Handwritten signature]

CONȚINUTUL RAPOARTELOR OPERATIVE PRIVIND EFECTELE FENOMENELOR HIDROMETEOROLOGICE PERICULOASE

Art. 1. – Rapoartele operative se întocmesc pe timpul producerii fenomenelor hidrometeorologice și se transmit astfel:

- a) la nivel local:
- se întocmesc de către responsabilul nominalizat în planul de apărare împotriva inundațiilor al Comitetului local pentru situații de urgență;
 - se aprobă de către președintele Comitetului local pentru situații de urgență;
 - se transmit prin grija primarului către Centrul operațional județean (Inspectoratul Județean pentru Situații de Urgență) și la Centrul operativ pentru situații de urgență din cadrul Sistemului de Gospodărie a Apelor.
- b) la nivelul deținătorilor de construcții hidrotehnice cu rol de apărare împotriva inundațiilor:
- se întocmesc, de către unitatea afectată în baza prevederilor planului de apărare împotriva inundațiilor, ghețurilor, secetei hidrologice, accidentelor la construcții hidrotehnice și poluărilor accidentale al sistemului hidrotehnic;
 - se aprobă de către conducătorul/directorul unității afectate;
 - se transmit către Centrul operativ al Administrației Bazinale de Apă/ Centrul operativ al Sistemului de Gospodărire a Apelor.
- c) la nivel județean:
- se întocmesc de către Grupul de suport tehnic în baza rapoartelor operative transmise de la nivel local și puse la dispoziție de Centrul operațional județean (Inspectoratul Județean pentru Situații de Urgență);
 - se aprobă de către președintele Comitetului Județean/al Municipiului București pentru Situații de Urgență;
 - se transmit către Centrul operativ al Ministerului Mediului și Pădurilor prin grija Sistemului de Gospodărire a Apelor, către Direcția Generală pentru Relațiile cu Instituțiile Prefectului prin grija prefectului și către Inspectoratul General pentru Situații de Urgență prin grija Centrului operațional județean.

Art. 2. - Rapoartele operative vor cuprinde:

- 1) modul în care s-a produs fenomenul hidrometeorologic periculos (cantități cumulate de precipitații căzute pe întreaga perioadă de producere a acestora, cantități totale de precipitații cumulate cu echivalentul în apă al stratului de zapadă existent, revărsări cursuri de ape, blocaje ghețuri, scurgeri de pe versanți, mărimi caracteristice de apărare atinse, debite maxime înregistrate, comparația acestora cu debitele de calcul ale digurilor și cu debitele maxime istorice, debitele minime înregistrate), pe localități și râuri, de la un raport la altul;
- 2) situația pagubelor produse (estimativ-fizic), după următorul model:

Nr. crt.	Bazin hidrografic, municipiul, orașul, comuna/localități aparținătoare/	Curs de apă pe fiecare comună și localitate aparținătoare	Obiective afectate	Cauzele afectării pe fiecare localitate în parte
	Comuna..... Satul.....		<ul style="list-style-type: none"> - Victime omenești - nr. persoane sinistrate - nr. de case din care: <ul style="list-style-type: none"> - distruse - avariate - nr. anexe gospodărești: <ul style="list-style-type: none"> - distruse - avariate - nr. obiective socio-economice și administrative (se menționează școala, grădinița, biserica, spitalul, primăria etc.) - nr. obiective culturale - zone protejate - nr. poduri - nr. podețe - km DN - km DJ - km DC - km străzi - km drum forestier - km CF - ha teren arabil - ha pășuni, fânețe - ha păduri - km rețele de alimentare cu apă, canalizare 	<ul style="list-style-type: none"> - revărsare râu, pârâu, vale nepermanentă (nominalizarea acestuia) - blocaje de ghețuri - scurgeri de pe versanți - băltiri, ape interne - rupere dig, avariere baraj cu indicarea denumirii și administratorului lucrării - incapacitate de preluare a rețelei de canalizare - alte cauze

			<ul style="list-style-type: none"> - nr. fântâni - nr. construcții hidrotehnice afectate (cu menționarea denumirii, capacităților, deținătorului) - rețele electrice, telefonice - rețele alimentare cu gaze naturale 	
	TOTAL JUDEȚ Nr. total localități afectate.....		<ul style="list-style-type: none"> - Victime omenești - nr. persoane sinistrate - nr. de case din care: <ul style="list-style-type: none"> - distruse - avariate - nr. anexe gospodărești: <ul style="list-style-type: none"> - distruse - avariate - nr. obiective socio-economice și administrative (se menționează școala, grădinița, biserica, spitalul, primăria, etc.) - nr. obiective culturale - zone protejate - nr. poduri - nr. podete - km DN - km DJ - km DC - km străzi - km drum forestier - km CF - ha teren arabil - ha pășuni, fânețe - ha păduri - km rețele de alimentare cu apă, canalizare - nr. fântâni - nr. construcții hidrotehnice afectate (cu menționarea denumirii, capacităților, deținătorului) - rețele electrice, telefonice - rețele alimentare cu gaze naturale 	

(3) măsurile luate de către toate structurile implicate în gestionarea situațiilor de urgență generate de riscurile specifice: avertizarea populației, forțe de intervenție care acționează, evacuarea populației, cazare, alimentarea cu apă potabilă a sinistraților și obiecte de primă necesitate.

Prin fluxul informațional al Ministerului Mediului și Pădurilor, raportul operativ va fi completat la nivel de Sistem de Gospodărire a Apelor cu următoarele informații:

- 1) colaborarea cu țările vecine în conformitate cu Regulamentele comune;
- 2) modul de exploatare și de comportare a construcțiilor hidrotehnice cu rol de apărare împotriva inundațiilor, volume acumulate în acumulările permanente și nepermanente, manevrele efectuate la baraje și derivații de ape mari, modul de funcționare al stațiilor de pompare pentru desecare, capacitatea acestora de evacuare, probleme întâmpinate în aplicarea deciziilor etc.;
- 3) măsuri necesare pentru evitarea sau diminuarea pagubelor (tăierea controlată a digurilor, evacuarea apelor din incinte etc.);
- 4) construcții hidrotehnice afectate.

Art. 3. - Rapoartele operative se transmit imediat după primirea informațiilor primare privind producerea fenomenului hidrometeorologic periculos și în funcție de evoluția fenomenului ori de câte ori se impune, fără a se repeta informațiile și pagubele transmise în rapoartele operative anterioare.

Art. 4. - Rapoartele operative întocmite la nivel județean vor cuprinde pagubele produse pe fiecare unitate administrativ-teritorială (municipiu, oraș, comună) și pe fiecare sat aparținător acestora, precum și centralizarea acestora pe tipuri de obiective afectate; vor fi transmise până la încetarea fenomenului.

Art. 5. - Se vor întocmi Rapoarte operative și pentru secetă hidrologică indicându-se în principal:

- a) dacă a fost aplicat planul de restricții și folosire a apei în perioade deficitare; debitele minime înregistrate în secțiunile de control care au determinat restricțiile; folosințele de apă restricționate; măsuri de raționalizare;
- b) modul de asigurare al necesarului de apă în localitățile care dispun de sisteme centralizate de alimentare cu apă;
- c) modul de asigurare al necesarului de apă în localitățile care nu dispun de sisteme centralizate de alimentare cu apă;
- d) măsuri întreprinse în vederea suplimentării sursei pentru asigurarea necesarului de apă potabilă pentru populație.

Art. 6. - Rapoartele operative elaborate de instituțiile/structurile implicate vor fi stocate și pe suport electronic – CD/DVD.

Măsuri de intervenție la poluări accidentale

I. CURSURI DE APĂ

A. Indiferent de natura poluantului.

- În cazul poluării produse în perioade în care debitul cursului de apă poluat este redus și pot fi îndeplinite condițiile de blocare a albiei și de evacuare (pompare) a volumului de apă poluat, se va proceda ca atare, respectându-se condițiile legale de înmagazinare temporară a apei afectate. Ulterior apele alterate vor fi prelucrate (epurate/depolluate) de către unitățile abilitate.

B. Poluare cu produse plutitoare (produse petroliere, deșeuri, etc.)

- Se amplasează în secțiunea de intervenție baraje plutitoare în număr suficient astfel încât unda poluatoare să nu depășească ultimul baraj din aval;
- Se împrăștie material absorbant, din aval spre amonte, specific tipului de poluant pe întreaga suprafață a corpului de apă afectat;
- Se colectează materialul absorbant după expirarea timpului de absorbție specific și se depozitează controlat în vederea neutralizării;
- În cazul barajelor plutitoare absorbante, acestea se înlocuiesc imediat după saturarea acestora. Barajul saturat nu se va îndepărta decât în condițiile în care există sau se amplasează aval de acesta unul sau mai multe (după caz) baraje nesaturate;
- Se recoltează și se depozitează controlat vegetația acvatică afectată;
- Se colectează și se depozitează controlat fauna acvatică afectată.

C. Poluare cu produse dizolvabile în apă.

- Funcție de timpul minim de propagare a undei de diluție, se va solicita deținătorilor de acumulări de apă, evacuarea debitului necesar realizării unui grad de diluție corespunzător, astfel încât ecosistemul acvatic să fie cât mai puțin afectat;
- În corpul de apă poluat vor fi administrate substanțe neutralizante (antidot), în condițiile în care acestea nu agravează impactul ecologic. Administrarea neutralizantului va fi efectuată dinspre limita aval a zonei poluate spre amonte, operațiunea fiind continuată până la înregistrarea parametrilor fizico-chimici anteriori poluării.

D. Poluarea cu produse autolestante.

- În cazul în care debitul cursului de apă este suficient de scăzut, se procedează la bararea albiei amonte de locul producerii poluării pentru a permite accesul la patul albiei pentru îndepărtarea reziduurilor depuse și pentru împiedicarea antrenării acestora în aval;

- Se va proceda la îndepărtarea stratului superficial de pământ aflat în zona de impact cu produsul poluator;
- Materialul recoltat se depozitează controlat și se neutralizează (după caz).

E. Poluare cu produse în suspensie.

- Se neutralizează prin administrare de substanțe specifice-în cazul în care există posibilitatea neutralizării;
- Se administrează substanțe specifice pentru decantarea poluantului prin coagulare-floculare. Reziduul decantat se tratează ca la pct.D sau se iau măsuri pentru hidrotransportul acestuia până la o secțiune de intervenție din aval în care se pot recolta/extrage din albie;
- Funcție de vitezele de decantare ale poluantului, se amenajează obstacole în albie pentru a micșora viteza apei și respectiv timpul de decantare;
- Se amplasează baraje filtrante pentru reținerea suspensiilor.

F. Poluare cu produse solumante/detergenți.

- se amplasează baraje plutitoare și se procedează la colectarea spumei aglomerate la baraje;
- se solicită la deținătorii de acumulări de apă creșterea debitelor evacuate pentru realizarea diluției undei poluante.

G. Poluare termică.

- Se solicită la deținătorii de acumulări de apă creșterea debitelor evacuate prin realizarea diluției și scăderea temperaturii apei.

II.LACURI NATURALE SAU ARTIFICIALE

A. Poluare cu produse plutitoare (produse petroliere, deșeuri, etc.).

- Se amplasează baraje neabsorbante pentru oprirea și izolarea produsului poluant în scopul prevenirii extinderii peliculei pe suprafața lacului. Barajul se va lesta astfel încât atât acțiunea valurilor să nu permită deversarea acestuia, cât și să asigure interceptarea întregii grosimi a peliculei de poluant;
- Se intervine în zona afectată cu material absorbant adecvat. După saturare, materialul absorbant se recoltează și se depozitează în condiții de siguranță;
- În cazul poluării cu produse petroliere se pot utiliza motopompe echipate cu sistem de separare și recuperare a hidrocarburilor;
- Se recoltează și se depozitează controlat fauna și flora afectată.

B. Poluare cu produse dizolvabile în apă.

- Funcție de timpul minim de propagare a undei de diluție, se va solicita deținătorilor de acumulări din amonte, evacuarea unor volume de apă necesare realizării unui grad de diluție corespunzător astfel încât ecosistemul acvatic să fie cât mai puțin afectat;
- Vor fi administrate substanțe neutralizante (antidote) în condițiile în care acestea nu agravează impactul ecologic, operațiunea fiind continuată până la înregistrarea parametrilor fizico-chimici anteriori poluării.

III. POLUAREA CORPURILOR DE APĂ SUBTERANE

Caracteristicile litologice ale Platformei Moldovenești, reprezentată prin depozite cuaternare și terțiare dispuse peste formațiuni mai vechi cretacice, siluriene și chiar presiluriene, au fost favorabile acumulării de ape subterane la diverse adâncimi dar care datorită condițiilor climatice și de strat, au în general debite reduse și conținut ridicat în săruri.

Pe teritoriul localității, apele freatice sunt cantonate în depozite argiloase de vârstă sarmațiană, cu intercalații nisipoase de mică importanță hidrogeologică și orizonturi gipsoase. În aceste condiții rezervele exploatabile se întâlnesc în albia majoră a râului Prut și pâraielor din localitate, cu depozite slab permeabile și sulfatate. În general, se observă ape sulfatate cu mineralizare și duritate înaltă cu un grad de potabilizare redus.

Calitatea apelor subterane este urmărită prin analize fizico-chimice ale probelor prelevate din izvoare (fântâni).

Cauzele poluării apelor freatice sunt următoarele :

- Condițiile și procesele hidrogeologice naturale care favorizează trecerea în soluție a diferiților anioni și cationi;
- Dezvoltarea intensivă a agriculturii, utilizarea excesivă a îngrășămintelor chimice pe bază de azot și fosfat, a pesticidelor, a condus la acumularea în sol a unora dintre acestea (sau a produșilor de degradare);
- Depozitarea de reziduri-gunoi menajer sau industrial, deșeuri rezultate din gospodăriile cetățenești sau din procese tehnologice necontrolate;
- Avarii la canale sau conducte de transport ape uzate, produse industriale;
- Avarii la rezervoarele pentru înmagazinarea diferitelor lichide poluante;
- Accidente de circulație a camioanelor, cisternelor folosite pentru transportul lichidelor nocive.

Măsuri de combaterea poluării apelor subterane

Aceste măsuri trebuie realizate rapid de la caz la caz prin următoarele procedee:

- Oprirea circulației lichide prin canale sau conducte;
- Colectarea substanțelor poluante cu ajutorul materialelor absorbante;
- Evacuarea, prin puțuri de captare amplasate în aval față de curentul subteran și de zona de infiltrare a poluantului, apei subterane poluate prin pompare;
- Captarea apei poluată printr-un dren așezat perpendicular pe direcția de curgere a apei subterane;
- Dezafectarea depozitelor;
- Instituirea zonelor de protecție sanitară;
- Transvazarea substanței nocive în alt mijloc de transport;
- Anunțarea producerii poluării la Comitetele locale pentru situații de urgență din aval;
- Oprirea alimentării cu apă din subteran amplasate pe direcția de curgere a apei subterane poluate;
- Asigurarea condițiilor de aprovizionare cu apă a populației și animalelor din alte surse.

PREȘEDINTELE COMITETULUI LOCAL
PENTRU SITUAȚII DE URGENȚĂ
P R I M A R
VEZETEU DAN



PRIMARIA COMUNEI COȚUȘCA
COMITETUL LOCAL PENTRU SITUAȚII DE URGENȚA

**TABEL CU AGENTII ECONOMICI
POTENTIALI POLUATORI**

NR. CRT.	DENUMIRE AGENT ECONOMIC	NUMELE, PRENUMELE CONDUCATORULUI UNITATII	ADRESA	NR. TELEFON	PROFIL DE ACTIVITATE	SUBSTANȚE, PRODUSE POLUANTE
0	1	2	3	4	5	6
1	S.C. GERARD SRL	RUDIȘTEANU DANIEL	Coțușca	0231561911 0748058003	Prelucrare prod. lactate	Substanțe organice, acid sulfuric
2	S.C. UNIVERS CETY SRL	APARASCHIVEI VIRGINIA	Coțușca	0231561544 0748082451	Prelucrare prod. panificație	Substanțe organice, detergenți
3	S.C. TCA SA.	TATARCAN IOAN	Coțușca	0231561602 0769161995	Servicii în agricultură	Produse petroliere

PREȘEDINTELE COMITETULUI LOCAL
PENTRU SITUAȚII DE URGENȚĂ
P R I M A R
VEZETEU DAN



PRIMĂRIA COMUNEI COȚUȘCA
COMITETUL LOCAL PENTRU SITUAȚII DE URGENȚĂ

**Măsuri de intervenție și folosire a apei
în perioade deficitare**

- Asigurarea cerințelor de apă pentru alimentarea populației și animalelor prin utilizarea rațională a surselor de apă;
- Asigurarea măsurilor de pază și protecție a izvoarelor și surselor de alimentare cu apă a populației;
- Asigurarea rezervei de apă pentru stingerea incendiilor în cazul producerii acestora;
- Măsuri de oxigenare a apei din iazurile și acumulări de apă cu potențial piscicol din proprietatea Consiliului local sau alți deținători;
- Supravegherea surselor potențiale de poluare pentru evitarea producerii poluărilor accidentale;
- Identificarea surselor suplimentare sau de rezervă, inclusiv apele subterane și posibilitățile de captare din aceste surse;
- Urmărirea folosirii raționale a apei de către utilizatori, în special pentru irigații și de reducere a pierderilor de apă;
- Întocmirea și transmiterea “raportului operativ” la Grupul de Suport Tehnic al CJSU cu privire la evoluția fenomenului și a măsurilor întreprinse;
- Întocmirea și transmiterea, în termen legal, a “raportului de sinteză” la Grupul de suport tehnic al CJSU privind pagubele fizice și valorice înregistrate.

PREȘEDINTELE COMITETULUI LOCAL
PENTRU SITUAȚII DE URGENȚĂ
P R I M A R
VEZETEU DAN

